

2024년 안전 · 보건 추진계획

EHS담당	사 장
오승원	

* 경영관리팀장 : 

2024. 2. 16.



현대그린푸드

(주)현대그린푸드는 임직원과 고객의 안전을 최우선으로 삼아 기본을 준수하고 안전한 근무환경을 구현하기 위해 기업의 안전보건경영 가치를 최우선으로 한다.

- 안전보건은 전 임직원의 기본적인 임무로 인식하고 모든 업무에서 산업재해 예방 활동을 최우선으로 한다.
- 유해·위험요인을 최소화하고 임직원의 건강증진 및 근무환경 개선을 위한 목표와 실천 계획을 수립하여 능동적인 안전보건경영 활동을 전개한다.
- 책임의식을 기반으로 안전보건 법규 및 안전보건관련 제반 규정을 자율준수하고 사고 예방·방지를 위해 지속적으로 개선해 나간다.
- 선진적인 안전보건문화 구축 및 안전보건 의식 향상을 위하여 전 임직원에 대한 안전보건교육 및 캠페인 활동을 적극적으로 시행한다.
- 안전보건 절차와 규정은 업무를 수행하는 모든 이해관계자가 이용 가능하게 하고, 상호간 인지하도록 하며, 투명성을 유지하여 산업재해가 예방될 수 있도록 노력한다.
- 안전보건 방침은 개발, 기획, 실행, 성과 평가 및 개선을 위한 조치에 대하여 모든 계획과 절차에 적용하며 전 임직원이 참여하고 협의한다.

2

안전 · 보건관리 조직의 구성 및 역할

1. 안전 · 보건관리 조직 (본사)

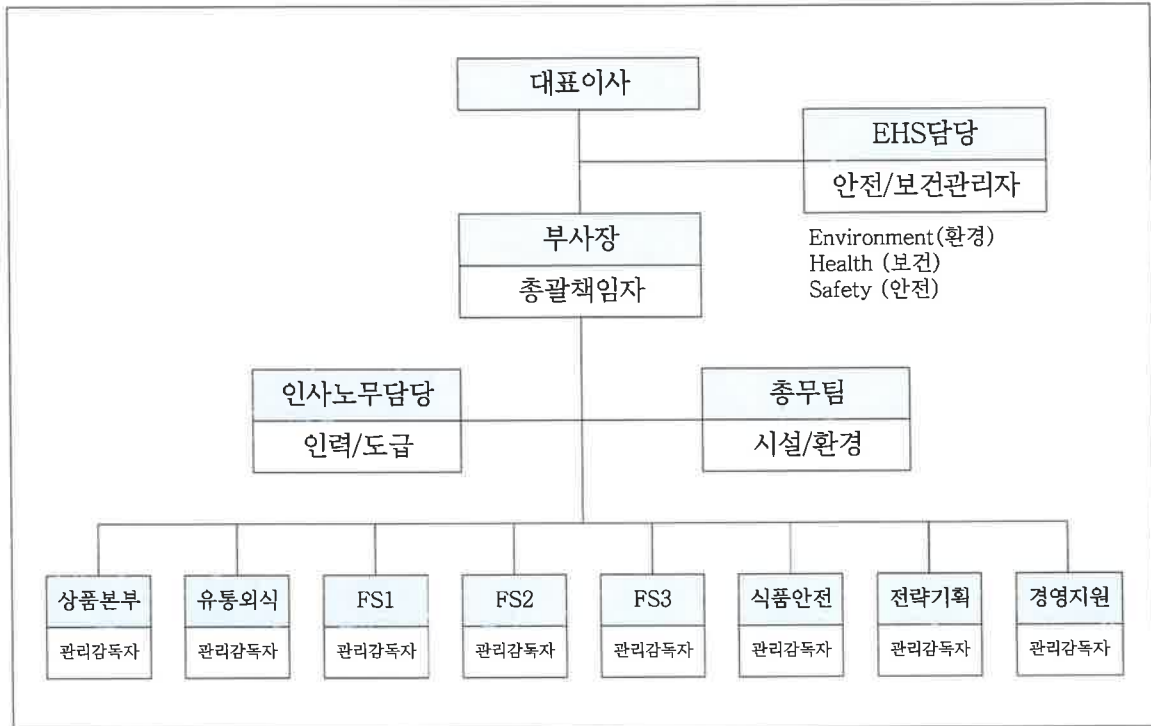

2. 안전 · 보건관리 조직 (50인 이상 영업점)

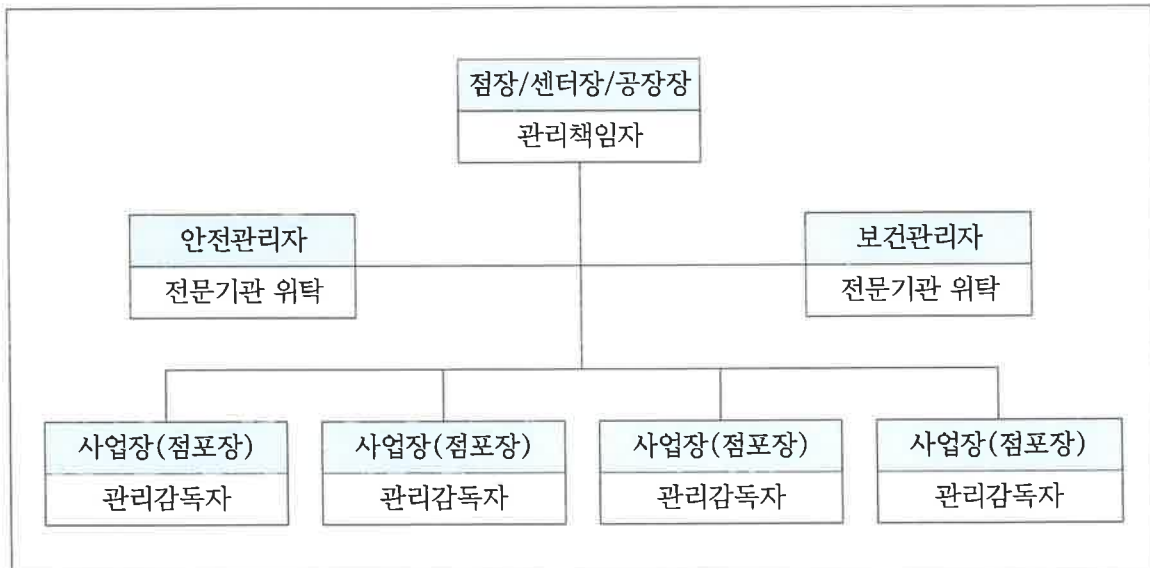

※ 50인 미만 영업점의 경우 관리감독자 지정 (안전보건관리담당자 선임 대상 없음)

300인 이상 3개 사업소 안전관리자 및 보건관리자 상주 (본사, 현대차울산, 현대중공업울산)

2

안전 · 보건관리 조직의 구성 및 역할

3. 조직의 역할 및 주요업무 (본사)

- 1) 전사 안전 · 보건 업무를 총괄 관리하는 전담조직 EHS담당 재해 현황 분석을 통한 산업재해 예방활동 및 법적 사항 이행 계획 수립
- 2) 안전 및 보건관리자는 안전 · 보건 기술적인 사항에 대하여 관리책임자를 보좌하고 관리감독자 지도·조언
- 3) 분야별 주관부서를 통해 본사 및 영업점 안전 · 보건 관련 예방 정책 수행 및 관리
- 4) 각 부서장을 관리감독자로 지정하고, 소속 근로자에 대한 지휘 및 감독 수행

구분	역할	주요업무
부사장	총괄책임자	· 안전 · 보건 총괄책임자
EHS담당	기술 지원	· 전사 안전 · 보건업무 계획 수립/이행 (전담조직)
인사노무담당 (인사팀)	인력/도급관리	· 인력 및 도급운영 총괄 (노동관계법령) - 전사 인력 및 도급운영 업무 관리 (노동관계법령)
인사노무담당 (총무팀)	시설/환경관리	· 시설 및 환경관리 총괄 (시설/환경관리) - 전사 시설 및 환경 관련 업무 계획 및 추진
각 사업부	관리감독자	· 사업장 안전 · 보건 업무와 그 소속 근로자 지휘 · 감독 - 부서원 안전 교육, 유해/위험요인 파악 등

4. 조직의 역할 및 주요업무 (영업점)

- 1) 영업점 안전 · 보건 실무를 총괄 관리하는 점장, 센터/공장장을 관리책임자로 선임하고, 현장의 산업재해 예방활동 및 법적관리 이행 준수
- 2) 안전 및 보건관리자(300인 미만 사업장은 전문업체 위탁) 안전 · 보건 기술적인 사항에 대하여 관리책임자를 보좌하고 관리감독자 지도·조언
- 3) 각 점포장을 관리감독자로 지정하고, 소속 근로자에 대한 지휘 및 감독 수행

구분	역할	주요업무
점장/센터장	관리책임자	· 안전 · 보건 실무 총괄
안전관리자	기술 지원	· 책임자 보좌 및 관리감독자 지도 · 조언
보건관리자	기술 지원	· 책임자 보좌 및 관리감독자 지도 · 조언
사업장 점포장, 부서장	관리감독자	· 사업장 안전 · 보건 업무와 그 소속 근로자 지휘 · 감독 - 부서원 안전 교육, 유해/위험요인 파악 등

안전·보건 관련 예산 및 시설 현황

1) 개요

- ## 2) 안전·보건 예산 항목

3) 예산편성 절차

- | | | | | | |
|-------|---|--------|------------|---|-------|
| 사업부 | → | 본 사 | | → | 사업부 |
| 관리책임자 | | EHS담당 | 대표이사 / 이사회 | | 관리책임자 |
| 예산 편성 | | 적정성 검토 | 예산 확정 | | 집행/관리 |

3

안전 · 보건 관련 예산 및 시설 현황

2. 안전 · 보건 관련 예산

(단위 : 백만원)

No.	구분	'22년	'23년	'24년	전년비
		실적	실적	계획	
計		3,070	2,193	3,336	52%
1	· 안전 · 보건관리자 인건비	700	756	468	-38%
2	· 안전 · 보건업무 외부 위탁	73	296	336	14%
3	· 안전보건교육 (정기 · 직무교육)	31	39	44	14%
4	· 안전용품 (보호구 및 예방용품)	769	132	734	457%
5	· 안전 · 보건표지 (경고표지 스티커 外)	1.75	3	5	66%
6	· 안전점검 (전문기관 컨설팅)	-	-	1	0%
7	· 안전보건경영시스템(ISO45001)	43	13	26	97%
8	· 위험성평가 (인정심사 교육)	-	16	3	-80%
9	· 건강검진 (정기/특수)	467	315	790	151%
10	· 작업환경측정	19	20	25	25%
11	· 시설물 법적 안전점검	62	20	75	275%
12	· 시설물 유지관리 보수 및 환경개선	902	582	824	42%
13	· 재난 대응 관리 (응급·구조물품 등)	2	1.5	5	233%

※ 안전·보건관리 외부 위탁 대행, 안전용품 구입, 시설물 유지관리 보수비 증액 등

3. 안전 · 보건 관련 예산 세부내용

1) 안전 · 보건관리자 인건비 : 468,000천원

- 본사 안전보건 전담조직 3명, 안전보건파트 인원 3명 (선임인원 2명)
- 기아차화성 → 위탁대행 전환, 현대제철 당진 선임 제외로 인건비 절감

2) 안전 · 보건업무 외부 위탁 : 335,616천원

- 50인 이상 영업점 안전 및 보건관리자 법적 선임 기준에 의거 대행기관을 통한 선임
- 킨텍스점 추가 위탁하여 백화점군 19개소, FS 9개소, 물류 2개소 위탁완료

3) 안전보건교육(정기 · 직무교육) : 44,420천원

- 5인 이상 사업장 관리감독자 600명, 100인 이상 사업장 관리책임자 17명 직무교육 시행
- 채용·정기교육 800명/분기 (스마트푸드센터 및 베이커리팀 포함)
- 증감사유 : 영업점 건강증진활동을 위한 체험형 교육 적용 (5,000천원 증가)

3. 안전 · 보건 관련 예산 세부내용 (계속)

4) 안전용품 (보호구 및 예방용품) : 733,900천원

- 안전화, 장화, 앞치마 등 신체보호구 및 소화기 등 예방용품 및 소모성 비품 구비
- 증감사유 : 안전용품 구매실적이 정해진 예산계정에 반영되지 않음 (안전보호구 → 일반소모품)

5) 안전 · 보건표지(경고표지 스티커) : 5,000천원

- 신규점 및 리모델링 등 노후된 사업장 안전경고표지 교체 (교체주기 2년)
- 안전 · 보건키트(16개종) 스티커 제작 및 기존 디자인 외 신규디자인 제작

6) 안전보건점검(전문기관 컨설팅) : 900천원

- 조리휴 관련 작업환경측정을 통한 유해인자 농도 측정 및 국소배기 점검 (KOSHA기준)
- 현대차 38개소 예상 (현대차 전주7개소, 현대차남양 7개소, 현대차울산 24개소)

7) 안전보건경영시스템(ISO45001) 사후심사 : 2,600천원

- 안전보건경영시스템 국제표준 인증 유지를 위한 안전보건체계 사후 심사 (년 1회)
- 대상 : 본사, 스마트푸드센터, 물류센터 7개소 등
- 증감사유 : ISO45001 갱신심사 및 물류센터 3개소 신규 · 이전으로 비용증가 (13,000천원 증가)

8) 위험성평가(인정심사 교육) : 3,200천원

- 위험성평가 담당자 직무교육 16명 (인정심사 가점 항목)
- 증감사유 : '24년 신규 인정 영업점 限 위험성평가 담당자 교육 이수 (13,000천원 감소)

9) 건강검진(정기/폐CT검진/특수) : 790,000천원

- 임직원 정기 검진 및 유해인자 노출 업무 근로자 대상 특수 건강검진 시행
- FS, 외식 조리직무자 조리휴으로 인한 폐암 발생의 선제적 예방을 위한 폐CT 검진 지원
- 짝수년도 종합검진 대상자 배우자 또는 직계가족 1인 검진 지원
- 종합검진 대상자 920명, 일반검진 대상자 : 5,507명, 폐CT특수검진 대상자 : 810명
- 증감사유 : 폐CT검진 및 배우자/직계가족 지원으로 인한 검진비 증가 (475,000천원 증가)

10) 작업환경측정 : 25,070천원

- 유해위험 작업공정 대상 법적 기준에 의거 노출 위험도 측정 및 개선 시행
- 정기측정 : 식품위생연구소, 베이커리, 스마트푸드센터
- 증감사유 : 베즐리 신규영업점 2개소, 식품위생연구소 유해인자 8개 증가 (5,000천원 증가)

3. 안전 · 보건 관련 예산 세부내용 (계속)

- 11) 시설물 법적 안전점검 : 74,900천원 (전년도 실적 반영, 변동성 있음)
- 관리사옥 및 센터 건축물, 전기, 소방, 가스 등 법적 안전점검 시행 및 개선
 - 대상 : 관리사옥 1개소, 물류센터 3개, 스마트푸드센터 1개
 - 증감사유 : '24년 스푸센 컨베이어 31개, 압력용기 6개 안전검사 필요 (54,900천원 증가)
- 12) 시설물 유지관리 보수 환경개선 : 824,400천원 (FS·외식 실적 반영, 변동성 있음)
- 전국 사업장의 식품기계 수선비용 및 관리사옥 센터의 시설물 유지보수 등
 - 대상 : FS·외식 등 560개, 관리사옥 1개소, 물류센터 7개, 스마트푸드센터 1개
 - 증감사유 : 현장점검을 통해 식품기계 방호장치 및 노후장치 교체 실시 (243,000천원 증가)
- 13) 재난 대응 관리 (응급·구조 등) : 5,000천원
- 물류센터 소방·재난 대응물품 구입 및 배치 (소화포, 구급용품, AED, 소화기 등)
 - 증감사유 : 관리사옥 및 신규센터 내 소방장비, 구급용품 구비 (4,000천원 증가)

※ 상기 사항 외 추가 활동에 의한 비용 발생 시 사안별 별도 품의 후 예산 집행

3

안전 · 보건 관련 예산 및 시설 현황

3. 안전관리 대상 시설물

1) 안전관리 대상 시설물 : 총 6개 ('24. 01. 01 기준)

- 「시설물의 안전 및 유지관리에 관한 특별법」 및 「건축물 관리법」 관리 대상 시설물

No.	건물명	건물층수	부지면적(㎡)	연면적(㎡)	준공년월	비고
1	수지본사	B2-7F	17,118	40,335	1995. 04	2종
2	경인1센터	3F	25,039	11,547	2010. 11	-
3	경인2센터	B1-1F	12,579	5,587	2015. 03	-
4	울산센터	2F	6,368	2,907	2006. 09	-
5	영남센터	4F	20,728	13,516	2012. 04	-
6	스마트푸드센터	3F	15,912	18,943	2019. 10	-

4. 안전관리 대상 영업점

1) 안전관리 대상 영업점 : 총 568개 ('24. 01. 01 기준)

- FS 413개, 외식 112개, 유통 35개, 물류센터 7개, 제조공장 1개

No.	구분	영업점수
1	FS (매점/카페 포함)	· 운영1팀 25개, 운영2팀 22개, 운영3팀 21개, 운영4팀 32개, 운영5팀 28개, 운영6팀 33개, 아산병원팀 21개, 병원운영팀 16개, 해외운영팀 32개, 운영7팀 29개, 중부운영팀 33개, 영남운영1팀 12개, 영남운영2팀 26개, 영남운영3팀 34개, 호남운영팀 49개
2	외식	· 외식영업1팀 27개, 외식영업2팀 27개, 외식영업3팀 17개, 베이커리팀 36개, 캐터링팀 5개
3	유통	· 공산품/생식품 23개, 매점 4개, SSM 8개
4	물류센터	· 경인 1·2센터, 수지센터, 영남센터, 호남센터, 평택센터, 패션 1·2센터, 이천DC센터
5	제조공장	· 스마트푸드센터